



ささえあい

志布志市社会福祉協議会 第91号

伊崎田中学校1年生が「認知症サポーター」になりました!

市社協は、より良い福祉のまちづくりのために
地域の活動を応援しています!!



「認知症サポーター」とは、認知症に対する知識と理解をもち、地域で認知症の方等の気になる方に対してできる範囲で手助けをするサポーターのことです。

実際に声かけ体験を通してさらに理解を深める機会となりました。

今後、気になる方に対して声かけをして適切な機関につなげるなど、誰もが住みやすい地域づくりを推進していきます。

※地区社協や事業所等の関係機関とともに認知症への理解を深める活動を実施しました。
詳しくは4ページをご覧ください。

この広報紙は、赤い羽根共同募金の配分金の一部により発行されています。

令和3年度 志布志市社会福祉協議会 会計決算

令和3年度志布志市社会福祉協議会の事業報告及び一般会計収支決算について、理事会（6月6日開催）、評議員会（6月24日開催）において承認されました。

事業活動収支計算書

令和3年度（令和3年4月1日～令和4年3月31日）

（単位：円）

勘定科目		当年度末	前年度末	増 減
サービス活動増減の部				
収入	会費収益	2,209,800	2,203,800	6,000
	寄附金収益	2,726,464	2,483,787	242,677
	経常経費補助金収益	62,981,823	62,302,726	679,097
	受託金収益	42,385,089	46,860,826	△ 4,475,737
	事業収益	900,695	9,044,400	△ 8,143,705
	負担金収益	0	4,794,003	△ 4,794,003
	介護保険事業収益	70,110,714	67,365,331	2,745,383
	障害福祉サービス等事業収益	23,182,734	20,828,340	2,354,394
	その他の収益	4,251,790	3,152,473	1,099,317
	サービス活動収益計	208,749,109	219,035,686	△ 10,286,577
支出	人件費	158,812,144	163,461,587	△ 4,649,443
	事業費	25,278,678	27,684,612	△ 2,405,934
	事務費	11,786,843	13,034,486	△ 1,247,643
	共同募金配分金事業費	4,016,873	4,713,339	△ 696,466
	助成金費用	2,674,700	2,194,540	480,160
	負担金費用	92,000	92,000	0
	減価償却費	595,424	1,071,762	△ 476,338
	退職手当積立基金預け金差損	474,870	232,760	242,110
	サービス活動費用計	203,731,532	212,485,086	△ 8,753,554
	サービス活動増減差額	5,017,577	6,550,600	△ 1,533,023
サービス活動外増減の部				
収入	受取利息配当金収益	2,215	6,331	△ 4,116
	その他のサービス活動外収益	75,741	0	75,741
	サービス活動外収益計	77,956	6,331	71,625
支出	その他のサービス活動外費用計	28,150	0	28,150
	サービス活動外費用計	28,150	0	28,150
サービス活動外増減差額	49,806	6,331	43,475	
経常増減差額	5,067,383	6,556,931	△ 1,489,548	
特別増減の部				
収入	固定資産売却益収益	10,998	0	10,998
	事業区分間固定資産移管収益	0	1,295,107	△ 1,295,107
	その他の特別収益	0	4,883,600	△ 4,883,600
	特別収益計	10,998	6,178,707	△ 6,167,709
支出	固定資産売却損・処分損	3	8	△ 5
	事業区分間固定資産移管費用	0	1,295,107	△ 1,295,107
特別費用計	3	1,295,115	△ 1,295,112	
特別増減差額	10,995	4,883,592	△ 4,872,597	
当期活動増減差額	5,078,378	11,440,523	△ 6,362,145	
繰越活動増減差額の部				
前期繰越活動増減差額	32,339,954	20,903,695	11,436,259	
当期末繰越活動増減差額	37,418,332	32,344,218	5,074,114	
基本金取崩額	0	0	0	
その他の積立金取崩額	0	0	0	
その他の積立金積立額	1,300	4,264	△ 2,964	
次期繰越活動増減差額	37,417,032	32,339,954	5,077,078	

資金収支計算書

令和3年度（令和3年4月1日～令和4年3月31日）

（単位：円）

勘定科目		予 算	決 算	差 異
事業活動による収支				
収入	会費収入	2,148,000	2,209,800	△ 61,800
	寄附金収入	2,593,000	2,726,464	△ 133,464
	経常経費補助金収入	62,980,000	62,981,823	△ 1,823
	受託金収入	42,119,000	42,385,089	△ 266,089
	貸付事業収入	144,000	154,000	△ 10,000
	事業収入	877,000	900,695	△ 23,695
	介護保険収入	69,109,000	70,110,714	△ 1,001,714
	障害福祉サービス等事業収入	22,416,000	23,182,734	△ 766,734
	受取利息配当金収入	2,000	2,215	△ 215
	その他の収入	4,310,000	4,327,531	△ 17,531
事業活動収入計	206,698,000	208,981,065	△ 2,283,065	
支出	人件費支出	176,422,000	173,697,093	2,724,907
	事業費支出	27,217,000	25,278,678	1,938,322
	事務費支出	13,682,000	11,786,843	1,895,157
	貸付事業支出	254,000	154,000	100,000
	共同募金配分金事業費	4,019,000	4,016,873	2,127
	助成金支出	2,675,000	2,674,700	300
	負担金支出	92,000	92,000	0
	その他の支出	506,000	503,020	2,980
	事業活動支出計	224,867,000	218,203,207	6,663,793
	事業活動資金収支差額	△ 18,169,000	△ 9,222,142	△ 8,946,858
施設整備等による収支				
収入	固定資産売却収入	11,000	11,000	0
	施設整備等収入計	11,000	11,000	0
支出	施設整備等支出計	0	0	0
	施設整備等資金収支差額	11,000	11,000	0
その他の活動による収支				
収入	その他の活動による収入	19,610,000	19,762,080	△ 152,080
	その他の活動収入計	19,610,000	19,762,080	△ 152,080
支出	積立資産支出	2,000	1,300	700
	その他の活動による支出	6,834,000	6,753,750	80,250
	その他の活動支出計	6,836,000	6,755,050	80,950
その他の活動資金収支差額	12,774,000	13,007,030	△ 233,030	
予備費	1,000,000	0	1,000,000	
当期資金収支差額合計	△ 6,384,000	3,795,888	△ 10,179,888	
前期末支払資金残高	50,636,000	50,637,087	△ 1,087	
当期末支払資金残高	44,252,000	54,432,975	△ 10,180,975	

財産目録

令和3年度(令和4年3月31日現在)
(単位:円)

貸借対照表

令和3年度(令和4年3月31日現在)

(単位:円)

勘定科目	金額	金額		
		当年度末	前年度末	増減
資産の部		資産の部		
流動資産		流動資産		
現金預金	57,592,211	現金預金	57,592,211	46,569,646
事業未収金	15,173,430	事業未収金	15,173,430	5,339,439
未収収益	8,545,180	未収収益	8,545,180	15,538,595
流動資産合計	81,310,821	固定資産	118,793,505	132,395,964
固定資産		基本財産	3,000,000	3,000,000
基本財産	3,000,000	定期預金	3,000,000	3,000,000
定期預金	3,000,000	その他の固定資産	115,793,505	129,395,964
基本財産合計	3,000,000	構築物	2	2
その他の固定資産		車輛運搬具	2,271,468	2,859,932
構築物	2	器具及び備品	33,859	40,824
車輛運搬具	2,271,468	貸付事業貸付金	399,000	399,000
器具及び備品	33,859	退職手当積立基金預け金	59,288,631	72,252,311
貸付事業貸付金	399,000	ボランティア基金積立資産	3,026,075	3,026,035
退職手当積立基金預け金	59,288,631	退職共済積立資産	1,247,657	1,247,626
ボランティア基金積立資産	3,026,075	福祉積立資産	30,182,447	30,182,074
退職共済積立資産	1,247,657	財政調整積立資産	18,247,135	18,246,299
福祉積立資産	30,182,447	法外援助貸付積立資産	1,012,587	1,012,567
財政調整積立資産	18,247,135	長期前払費用	84,644	129,294
法外援助貸付積立資産	1,012,587	資産の部合計	200,104,326	199,843,644
長期前払費用	84,644	負債の部		
その他の固定資産合計	115,793,505	流動負債	33,115,903	23,234,819
固定資産合計	118,793,505	事業未払金	16,770,433	6,648,588
資産の部合計	200,104,326	未払費用	8,580,129	8,301,586
負債の部		預り金	79,838	111,969
流動負債		職員預り金	1,447,446	1,693,970
事業未払金	16,770,433	借入金	0	54,480
未払費用	8,580,129	賞与引当金	6,238,057	6,424,226
預り金	79,838	固定負債	72,855,490	87,554,270
職員預り金	1,447,446	退職給付引当金	72,855,490	87,554,270
賞与引当金	6,238,057	負債の部合計	105,971,393	110,789,089
流動負債合計	33,115,903	純資産の部		
固定負債		基本金	3,000,000	3,000,000
退職給付引当金	72,855,490	第一号基本金	3,000,000	3,000,000
固定負債合計	72,855,490	その他の積立金	53,715,901	53,714,601
負債の部合計	105,971,393	退職共済積立金	1,247,657	1,247,626
差引純資産	94,132,933	福祉積立金	30,182,447	30,182,074
		財政調整積立金	18,247,135	18,246,299
		法外援助資金積立金	1,012,587	1,012,567
		ボランティア基金積立金	3,026,075	3,026,035
		次期繰越活動増減差額	37,417,032	32,339,954
		うち当期活動増減差額	5,078,378	11,440,523
		純資産の部合計	94,132,933	89,054,555
		負債及び純資産の部合計	200,104,326	199,843,644

支え合いのまち、志布志市へ

志布志市社会福祉協議会では、誰もが住み慣れた地域で安心した生活を送れるよう、**地域における支え合い活動を推進**しています。

私たちの住む日本では、高齢化の中で人口減少が進行し、福祉ニーズも多様化・複雑化しています。人口減による担い手の不足や、血縁、地縁といったつながりが弱まっている現状を踏まえ、国では人と人と社会がつながり支え合う取り組みが生まれやすいような環境を整える施策を進めています。

本会においても、そのような背景を踏まえ、お互いに支え合える地域づくりに向けて、地域における支え合い活動や助け合い活動を推進しています。

本市の各地域における支え合い活動や、支え合いの仕組み作りに向けた取り組み、支え合いの意識醸成のための取り組みを紹介します。

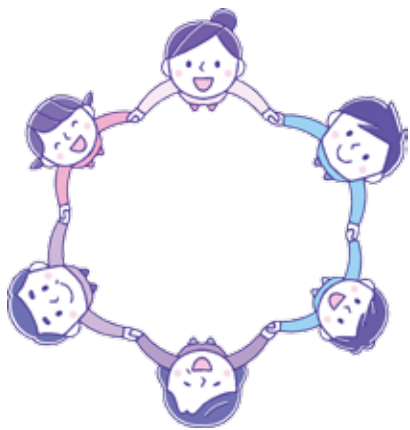

5/24

伊崎田地区(有明町)

「認知症ひとり歩き声かけ体験」を行い、自分に行けるか考えました！

有明町の伊崎田中学校1年生を対象に認知症ひとり歩き声かけ体験を実施しました。午前中は鹿児島県認知症介護指導者であり、特別養護老人ホーム賀寿園の生活相談員山本様による「認知症サポーター養成講座」や「在宅介護者の話」を聞き、知識を深めました。午後からは、午前中に学んだことを活かして、認知症高齢者役の方に声をかけ会話をする体験をしました。

認知症役の方は「財布をとられた」「昔を思い出してタワシーで来たが場所がわからなくなった」等の思いの設定をしており、生徒の皆さんは話しかける際に戸惑いながらも、その思いを否定せず、寄り添いながら話しかけている場面が印象的でした。

伊崎田地区としては、今回の体験をきっかけに、若い世代の方々も認知症に関して興味を持つことができました。

今後の生活の中で認知症の方だけでなく、様々な人に優しく接することで、私たちが住むまちがより良いまちになることを目指しています。

当日は地区民生委員児童委員、地区社協役員、志布志認知症を支える会、特別養護老人ホーム小松の里、伊崎田駐在所、シヨップینگ橋口等の関係機関や地域の事業所にも御協力いただき、もしもの時の連絡体制についても再確認ができました。

「あまり上手に声をかけられなかったけれど、その時にどこがだめだったのか教えてもらって知識が前より増えたと思うので、町で認知症の方を見かけた時は今回教えてもらったことを活かして手助けをしてあげたいです。」

(伊崎田中学校1年

岩川礼央さん)



6/5

伊崎田地区(有明町)

見守り活動の在り方について話し合いを進めています。

以前実施した見守り活動に関する話し合いにおいて「防災マップが更新されていないので、最新のものをつくりたい」との意見が出され、校区公民館から市社協へ依頼があり、自治会長会にて見守り活動の概要やマップづくりの進め方について説明をしました。

防災マップの良い所と支え合いマップの良い所を掛け合わせて伊崎田校区バージョンのマップを作成するために、まずは自治会長がそれぞれの地域で気になる方を抽出し、そこからみえてくる課題に対して解決策を考えると流れになります。

普段の近所付き合いにおいて見守り活動は進められています。このような地域の活動を継続して実施できるように市社協は地域とともに進めていきます。

「近年、大雨や台風等による、大規模な災害が頻発しています。そのような有難の際に、自分では避難することができない人達を、把握し、助け合い、安心して暮らせる地域を目指して、民生委員、児童委員、見守り協力員そして公民館が連携しながら伊崎田校区独自のマップ作りを進めてまいります。」

(伊崎田校区公民館 下木福祉部長)

5/23

野神地区(有明町)

野神地区の見守り活動の在り方について話し合いをしています。

5月23日(月)野神校区青少年館において、第1回野神校区福祉ネットワーク会議が開催され、見守りの進め方について協議されました。野神校区は、令和4年度から野神校区ふれあい協議会として、「コミュニケーション協議会が発足され、毎月2回の使送便配布時に、見守りを兼ねて配布することが決まりました。年2回の福祉ネットワーク会議にて、見守りの進め方について協議されます。



私たちが野神校区ふれあい協議会では、自治会等にご協力いただきながら、高齢者の見守り活動に取り組んでいます。「誰一人取り残さない社会」の実現に向けて、今後も協議を重ねながら、暮らしやすい故郷にしていきたいと思っています。

(野神校区ふれあい協議会
市ヶ谷孝福祉ふれあい部会長)

5/26

新橋地区(松山町)

高齢者や障がいのあることなどを学びました。

松山小学校5年生
福祉体験学習

松山町の松山小学校5年生14名が5月26日に福祉体験をしました。高齢者疑似体験を徳増恵児童委員と池田ふみえボランティア団体語いもんそ会代表に見守り協力をもらい、車いす体験は、特別養護老人ホームやちくくの生活相談員・介護支援専門員松原大助氏と機能訓練指導員鈴木 稔氏よりアイマスクを利用して学習をしました。また、車いすのことを学ぶため自身の話も交えながら、地域包括支援センターの立山颯大氏にご講話いただきました。

体験をして、「高齢者は、どれだけつらいのが分かった。」「車いすで目が見えないと怖く、今どこにいるか、わからなかった。」「障がいには、人や物、環境によってなくすことができる」などと学びました。



6/2

泰野地区(松山町)

見守りや生活の中での困りごとはないか話し合いをしています。

6月2日泰野地区公民館において、泰野地区ネットワーク会議が実施されました。各地区ごとに、民生委員や見守り協力員の方から、見守り対象者の状況や新規見守り対象者について情報交換がなされました。年2回のネットワーク会議が予定されています。

泰野の地名の泰は「ゆたか、やすらか、おちついている」などの意味があります。そんな地名のとりの地域づくりを目指して、民生委員、見守り協力員、ボランティアグループと連携を図り、住みなれた地域で暮らし続けられるように、「ともにつながり、支え合う、安心して生き生きと暮らせる泰野」を目指しています。

(泰野校区コミュニケーション協議会
上原 登会長)



6/5

夏井陣岳区地区(志布志町)

見守りが必要な方についてどのように関わっていくか話し合いをしています。

私達の地区では、近隣ネットワーク見守り活動の話し合いを、夏井公民館で年3回行っています。

参加者は見守り協力員、民生委員、公民館役員です。そのうち1回は見守られている方も参加します。話し合いでは、見守り協力員の方に現状報告や困っていることなどを話してもらい、情報を共有して問題解決に向けて意見交換しています。自分達で対応が難しい時は、民生委員や社協、包括支援センターの方に助言してもらいます。

初めの頃は意見もあまり出ませんでしたが、回数を重ねる度に和気あいあいとした意見が出やすい雰囲気になっています。この話し合いの場で、参加者の方が心配ごとや悩みを安心して素直な気持ちで話してほしいと考えています。

地域福祉活動計画のテーマである「たすけあう 心と自然豊かな 夏井陣岳地区」を目指して今後もみんなで協力して活動していきます。

(夏井陣岳区地区社会福祉協議会
渡辺 修会長)



志布志市社会福祉協議会 理事・監事・評議員の紹介

令和4年7月1日現在の理事・監事・評議員を紹介いたします。

(敬称略・順不同)

○理事 10名 (任期：令和3年6月22日から令和4年会計年度の最終定時評議員会の終結の時)

井上 豊	仮重 良一	立岡 怜子	横山 滋
溝口 敏久	村岡 政美	谷口 松生	木村 勝志
馬場 興市	松原 千恵子		

○監事 2名 (任期：令和3年6月22日から令和4年会計年度の最終定時評議員会の終結の時)

野村 幸史	津曲 兼隆
-------	-------

○評議員 15名 (任期：令和3年6月22日から令和6年会計年度の最終定時評議員会の終結の時)

野村 不二生	宇都 義幸	柿元 まゆみ	近藤 貴吏
大峯 茂樹	今井 善文	中村 睦子	川上 豊
内村 智子	松山 昭子	下戸 勝一	桑迫 悟
吉田 優	西鍋 優一	牧山 啓子	

日本赤十字社 鹿児島県支部 志布志市地区

日本赤十字社へのご協力、ありがとうございます！

日本赤十字社では、自然災害等をはじめ、救急法、家庭看護法等の講習、血液事業、医療・社会福祉事業等幅広く活動を行っています。

志布志市地区としましては災害時における災害救援物資の配分活動について迅速かつ、効率的な配分を行うことを目的に、住家の全焼・半焼・全壊・半壊・流出・床上浸水の被害に対し配布します。昨年志布志市内では、住宅火災(全焼)1件、罹災者へ日本赤十字社より救援物資を配布しました。このような災害救援物資や各事業などは、志布志市民の皆様方より拠出していただく会費(500円以上)で賄われております。

なお、会費へのご協力は令和4年度中、日本赤十字社志布志市地区(志布志市社会福祉協議会本所・支所)にて受付けております。本年度も多くの方にご賛同いただき、ご支援、ご協力をお願い申し上げます。

1 令和4年度 市内会費額

(令和4年4月1日～令和4年6月20日)

地区名	松山	志布志	有明	市合計
499円以下(件数)	0	1	1	2
500円以上(件数)	1,046	2,959	2,028	6,033
1,000円以上(件数)	11	4	6	21
法人(件数)	13	13	22	48
実績額	667,500	1,518,118	1,342,000	3,527,618

2 令和4年度 法人会員 (順不同・敬称略)

※令和4年6月20日現在

有限会社 北崎水産加工	フラワーショップ木尾	西国領歯科医院	有限会社 カネトミ
サファイアガス販売株式会社	有限会社 三味堂商事	(有)こうへい写真館	有限会社 高山電器商会
若潮酒造株式会社	株式会社 内山組	有限会社 中山信商店	株式会社 大口組
株式会社 ハイワ	有限会社 アクシス三味堂	有限会社 谷自動車産業	有限会社 南九州記念品店
医療法人 童唱会 ひろた小児科	株式会社 共栄開発	株式会社 サンコー	橋口自動車整備工場
社会福祉法人 欣生会 小松の里	あおぞら農業協同組合	有限会社 福元自動車	富松商店
有限会社 上室製茶	有限会社 有明塗装店	有限会社 志布志ホンダ	(有)東村石油店
医療法人 共生会 びろくの樹脳神経外科	キューピット花熊	(株)和香園	鹿児島堀口製茶(有)
(株)堀口園	株式会社 池崎建設	幸栄オート	株式会社 大隅芝園
株式会社 大隅衛生 志布志	太久保酒造株式会社	中原歯科医院	奥野菓子店
きりのき精肉店	寒川石油店	有限会社 今井自動車商会	まさつぐ会館
松山やっちく会	山下クリニック	有限会社本町調剤薬局 松山店	有限会社国分屋(アイジョブ泰野店)

48事業所 合計401,000円

長年にわたる、
会費のご協力
ありがとうございます！



住家火災等の
被災者へ
配布される
救援物資の
一部です！



生活のことでも 悩んで いませんか？



『じぶし生活自立支援センター』『ひまわり』では、仕事がない、お金がない、引きこもりなど様々な相談を受け、相談者と一緒に解決に向けた支援を行います。志布志市内にお住まいの方は、どなたでも無料で相談でき、プライバシーに配慮した相談スペースをご用意しています。

ひとりでも悩まず、まずはお電話・メールください。

●相談料 無料

●開設時間

月曜日から金曜日
午前9時から午後5時

※祝日・年末年始除く

●問合せ先
『じぶし生活自立支援センター』
「ひまわり」

志布志町志布志3丁目27-23
電話 099-472-1830
Mail shien@shibushi-syakyo.jp
FAX 099-472-1835

ご支援

ありがとうございます

ございいます



(有)ミヤウチ上村裕治様より
机二組を寄贈いただきました。



志布志市商工会女性部の
皆さまより、食料品や
日用品などをいただきました。

家庭菜園で採れた野菜やボランティア団体等からの寄附など、多くの皆さまにご協力をいただいております。

皆さまからいただきました物品は、支援を必要とする方々へ配布させていただき大変喜ばれております。

ご協力、ご支援ありがとうございます。



ふれあいボランティア活動

小・中高生がボランティア活動や地域活動を行った時に、「ふれあいボランティア活動カード」に押印をもらい、ポイントを貯めていく活動です。



もりやましょうがっこう
森山小学校 2年
いちき ひより
一木 妃由利さん

☆ダイヤモンドクラス☆
50ポイント達成



のがみしょうがっこう
野神小学校 6年
やましげ
山重 かなさん

☆達人クラス☆
70ポイント達成



うるがのしょうがっこう
潤ヶ野小学校 3年
にしやま じゅん
西山 潤さん

☆マスタークラス☆
230ポイント達成



うるがのしょうがっこう
潤ヶ野小学校 2年
かわはら しゅうと
川原 秀斗さん



あんらくしょうがっこう
安楽小学校 2年
さこだ かいと
迫田 海翔さん

☆シルバークラス☆
10ポイント達成



うるがのしょうがっこう
潤ヶ野小学校 6年
やますろ はると
山裾 晴大さん

☆ダイヤモンドクラス☆
50ポイント達成



皆様の善意に 感謝いたします

香典返し寄附金

次の方々より香典返しのお礼にかえて市社会福祉協議会にご寄附をいただきました。

ここに謹んでお悔やみ申し上げ故人のご冥福をお祈り申し上げます。いただきましたご寄附は、志布志市の地域福祉向上のために有意義に活用させていただきます。

(令和4年4月1日から
令和4年6月30日まで)

自治会名 寄附者名 物故者名
(敬称略)

志布志地区

道重	坪山善史	故カズ子
大久保	松清ミル	故哲英
上小西	川井田幸男	故勇
上宮内	外岩美代子	故敏廣
実豊吉	西村正弘	故洋子
大越	児玉裕子	故恒吉頼藏
外之牧	東郷シツエ	故實男
前畑	川原裕二	故徳子
大原	谷口ピアン	故義數
馬見ヶ塚	谷宮健二	故トシエ
駅通り	吉原 耕	故スミエ
町原	黒木利恵子	故柳政利
宮路	川島美幸	故内山幸夫
西横尾下	岩戸重美	故ミチ
平和	谷元勝美	故ヨシ子
松原	日高伸一郎	故正夫

今別府	春口孝志	故康子
上天神	畠中鶴翁	故ツルカ
下小西	末永秀文	故一雄
二反野	仲澤順子	故邦光
町原	竹田静子	故三郎
関屋	山重里紗	故景子
大迫	松原利子	故梓

有明地区

宇都鼻	野井倉猛	故絹子
頭方限	川田 進	故カズ子
高下谷	永田勇人	故ヒサエ
平野	宮治政弘	故ミリ子
下平野	水口和彦	故ハルエ
通山	徳田弘美	故和雄
伊崎田鍋	鍋山トリエ	故賢治
元平山	上村一弥	故フヂノ
西馬場	西村三郎	故野村直
平山	平野マサ子	故博文
抜谷	抜迫春香	故ツミ
沢津ヶ峯	小野村ゆみ子	故永野重美
上通山	安崎京子	故邦昭
西押切	田原和子	故廣美
馬場	坂口幸一	故エミ
芝用	樺山米子	故資次

松山地区

久保園	川上 豊	故糸子
前田	岩田かおる	故ツル

篤志寄附金

次の事業所・団体・個人の方々より市社会福祉協議会にご寄附をいただきました。

地域福祉向上のため、有意義に活用させていただきます。ありがとうございます。

(令和4年5月12日から
令和4年6月30日まで)

志布志地区受付

(敬称略)

- 山重浩一郎 12, 270円
- 志布志市老人クラブ連合会
松山支部
グラウンドゴルフ大会 3, 200円

物品寄附

(令和4年4月1日から
令和4年6月30日まで)

志布志地区受付

(敬称略)

- 一般社団法人
鹿児島県タクシー協会
車いす1台



車いす1台
鹿児島県タクシー協会様

松山地区受付

- 長利守 プルタブ多数

ウクライナ人道危機救援金

(令和4年4月28日から
令和4年7月31日受付分)

志布志地区受付

(敬称略)

- プラザ募金箱 3, 031円
- 下通山自治会 50, 000円
- 中山信商店 10, 000円
- 志布志町更生保護女性会 15, 000円

有明地区受付

- 市役所有明庁舎救援金箱 2, 311円

松山地区受付

- 市役所松山庁舎募金箱 1, 341円

(令和4年3月2日)

令和4年7月31日受付分
これまでの合計金額
201, 614円

※この救援金の期間は、
令和5年3月31日までです。

ご案内

令和4年度
大隅地域介護の職場シニア
就職応援セミナーと
就職面談会のご案内

受講料・入場料 無料

令和4年9月17日(土)、
かのやグランドホテル(鹿
屋市共栄町12-13)におい
て、「介護職場シニア就職
応援セミナー」及び県内の
介護等職場の人事担当者
と就職希望者との「個別面
談」を開催します。

●介護職場シニア就職 応援セミナー

時間 10時～12時
定員 30名(先着順)
対象 概ね55歳以上で、
介護に興味・関心
がある方

講師 福岡 利郎氏
(特別養護老人ホーム
ルービンの里 施設長)

締切 8月26日(金)

●介護の職場就職面談会

時間 13時～16時
対象 介護等職場への就
職希望者

参加法人25法人(予定)

※事前の申込み不要

※未経験者・無資格・
シニアの方も大歓迎

●問合せ・申込先

鹿児島県社会福祉協議会
福祉人材・研修センター
電話 099-2587-8888
FAX 099-250-6393