



社協シンボルマーク

ささえあい

志布志市社会福祉協議会 第63号



志布志市管工事サービス連絡協議会 による水道無料点検



6月29日、志布志市管工事サービス連絡協議会により、ボランティア活動の一環として、市内の一人暮らし高齢者宅を訪問し、水道配管、漏水等の無料点検を行いました。

志布志地区は32名、松山地区は9名、有明地区は13名、合計54名の一人暮らし高齢者に対し、3地区の事業者が各班に分かれ、訪問しました。

なお、訪問先が不案内であること、また、昨今の高齢者を狙った詐欺等が多発している状況を考え、地域に信頼のある民生委員の方々に道案内のご協力をいただきました。

第11回

志布志市

ボランティアまつり開催!

ボランティアで深めよう みんなのきずな

志布志市ボランティアまつり実行委員会・志布志市社会福祉協議会では、第11回志布志市ボランティアまつりを開催します。

ボランティアの活動事例発表や特産品販売、かき氷やポップコーンの販売など、たくさん催し物を計画しています。

ボランティアとはどんなことをしているのか、ぜひ体感してください。閉会式終了後にお楽しみ抽選会もあります。来場者全員にチャンスあり!多くの方々のご来場、お待ちしております。

詳しくは、各世帯へ使送便にてチラシを配布します。

開催日時

平成28年8月21日(日)

時間

9時〜12時30分

場所

志布志市健康ふれあいプラザ

※会場付近の駐車場は台数制限があります。臨時駐車場からまつり会場までシャトルバスを運行いたします。(下記参照)。
皆様のご協力をお願いいたします。

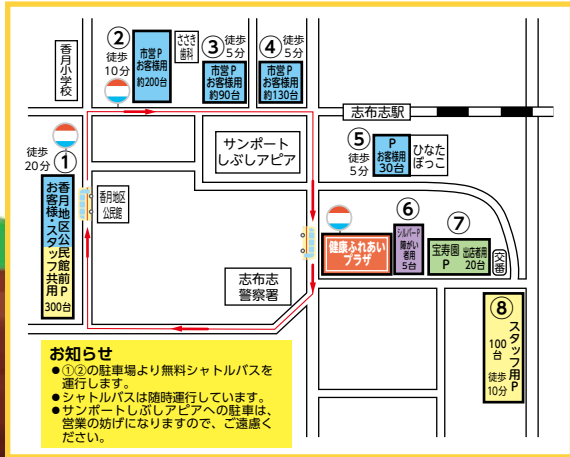

平成28年度 志布志市 金婚式のご案内

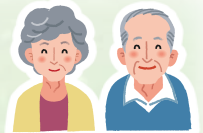

志布志市社会福祉協議会主催、志布志市共催により、結婚50周年を迎えられた方々のねぎらいとご多幸をお祝いする金婚式を開催いたします。

金婚式の対象者は次のとおりです。該当されるご夫婦はご連絡をお願いいたします。

連絡方法は、使送便を使いお配りしたチラシの裏面に必要事項を記入いただきFAX等でお知らせいただくか、お電話でお申し込みください。お申し込みをいただきました方々へは後日事務局より改めてご案内させていただきます。ご連絡されないうまま参加することは出来ませんのでご了承ください。

ご連絡お待ちしております。

【金婚式の対象】

昭和41年1月1日から12月31日までの間に婚姻され、50年目の方々が、夫婦とも健在の方々が該当します。再婚された方は、再婚してからの年数であり、通年の年数ではありません。また、前年度までの対象者の方で申請をされなかった方も申請できます。

お申し込み先 志布志市社会福祉協議会

- 志布志本所 (志布志市健康ふれあいプラザ内) 担当: 平瀬
志布志町志布志3222-1
Tel.472-1800 Fax.472-1593
- 松山支所 (志布志市老人福祉センター内) 担当: 下平
松山町新橋268
Tel・Fax.487-2001
- 有明支所 (志布志市市民センター内) 担当: 八代
有明町野井倉1767
Tel.474-0310 Fax.474-0640

- 該当者申込締切
・7月29日(金)まで
- 金婚式開催日
・平成28年9月28日(水)
- 場所
・ホルベリアダグリ (夏井)

日本赤十字社へのご協力、ありがとうございました!

日本赤十字社では、自然災害等をはじめ、救急法、家庭看護法等の講習、血液事業、医療・社会福祉事業等幅広く活動を行っています。

志布志市地区としましては災害時における災害救援物資の配分活動について迅速かつ、効率的な配分を行うことを目的に、住家の全焼・半焼・全壊・半壊・流出・床上浸水の被害に対し、配布します。**昨年志布志市内では、住宅火災(全焼)が1件発生し、罹災者へ日本赤十字社より救援物資を配布しました。**このような災害救援物資や各事業などは、志布志市民の皆様方より拠出していただく社員社資(500円以上)で賄われております。

なお、社費へのご協力は平成28年度中、日本赤十字社志布志地区(志布志市社会福祉協議会本所・各支所)にて受付けております。本年度も一人でも多くの方にご賛同いただき、ご支援、ご協力をお願い申し上げます。

※『社費』は、赤十字の社員に加入された方が納めていただく会費同様のものです。この『社費』のほかに『寄付金』があり、『社費』と『寄付金』を総称して『社資』と呼んでいます。

1 平成28年度 市内社資額 (平成28年4月1日～6月13日)

| 地区名 | 松山 | 志布志 | 有明 | 市合計 |
|--------------|---------|-----------|-----------|-----------|
| 499円以下(件数) | 0 | 2 | 0 | 2 |
| 500円以上(件数) | 1,203 | 2,800 | 2,204 | 6,207 |
| 1,000円以上(件数) | 23 | 24 | 25 | 72 |
| 実績額 | 625,500 | 1,425,298 | 1,127,000 | 3,177,798 |

2 平成28年度 法人社員 (順不同・敬称略) ※平成28年6月14日現在

| | | | |
|--------------|-----------------|---------------------------|-------------|
| (有)北崎水産加工 | フラワーショップ木尾 | 西国領歯科医院 | サファイアガス株式会社 |
| 三味堂商事(有) | (有)こうへい写真館 | (有)高山電器商会 | 中山信商店(有) |
| へい | 岩切観光バス | 若潮酒造株式会社 | 株式会社内山組 |
| 天世味酒販株式会社 | (有)カネトミ | (株)飯野建設 | (有)谷自動車産業 |
| (株)大口組 | (株)共栄開発 | (株)サンコー | (有)南九州記念品店 |
| 有明塗装(有) | 大隅衛生企業 有限会社 | 社会福祉法人 欣生会 小松の里 | あおぞら農業協同組合 |
| (有)五反田商事 | 志布志ホンダ | (有)東村石油店 | びろうの樹脳神経外科 |
| キューピット花熊 | 鹿児島堀口製茶(有) | (株)池崎建設 | 幸栄オート |
| (株)大隅芝園 | (株)キューウトク | 橋口自動車整備工場 | 株式会社和香園 |
| 株式会社堀口園 | 上室製茶 | 奥野菓子店 | きりのき精肉店 |
| 寒川石油店 | 今井自動車商会(有) | まさつぐ会館 | 山下クリニック |
| 本町調剤薬局(有)松山店 | アイショップ泰野店(有)国分屋 | (有)福元自動車 | 富松商店 |
| 松山やっちく会 | 中原歯科医院 | 法人社費 合計 : 484,000円 | |
| 太久保酒造株式会社 | | | |

長年にわたる、社費のご協力ありがとうございます!

志布志市では、万が一の事態にも対応できるよう、随時、非常食炊き出し講習を行っております。校区公民館・自治会・小中学校・幼稚園・保育園・事業所等、非常食炊き出し講習(体験)を実施されたい方や地区等は、本所・各支所までご連絡ください。

～問い合わせ先～ **志布志市社会福祉協議会**
 (本所) ☎ 472-1800 (有明支所) ☎ 474-0310 (松山支所) ☎ 487-2001

平成28年 熊本地震災害義援金



合計金額
3,886,486円

(平成28年4月15日)
6月30日受付分

合計金額
691,233円

5月19日～6月30日受付分

- 市役所松山支所 義援金箱
- 老人福祉センター 義援金箱
- 志布志市老人クラブ連合会
- 松山支部 グラウンドゴルフ大会
- 中村ヨウ子
- 和田 武美

(※順不同・敬称略)

志布志地区受付

- (株)谷口製作所
- 南清水自治会
- 志布志市職員互助会
- 蓬の郷
- 市役所志布志支所 義援金箱
- 健康ふれあいプラザ 義援金箱
- ひかり会会員一同 代表 井手ムツ子
- ビアマール
- 山重校区公民館
- 有明グラウンドゴルフ愛好会

有明地区受付

- 市役所本庁 義援金箱
- 市民センター 義援金箱
- 志布志花木生産組合

松山地区受付

おやっとサーびす活動を始めます!

普段の生活をする中で、「ちょっとした困りごと」を抱えている方の生活支援を目的としたサービスを始めます。

同じ地域の住民同士、お互いに助け合う【共助】活動を有償サービスとして実施します。

●支援を行う世帯

- ①高齢者がいる世帯
- ②障がい者がいる世帯
- ③ひとり親世帯
- ④その他の世帯



●活動時間と活動料金（登録料は無料です。）

※活動は、月～金曜日（午前9時～午後4時） ※活動時間は、上限60分

- ①30分まで 300円
- ②30分から60分まで 600円

※利用される方は、活動料金の他、交通費100円をお支払いいただきます。

～ 活動のしくみと流れについて ～

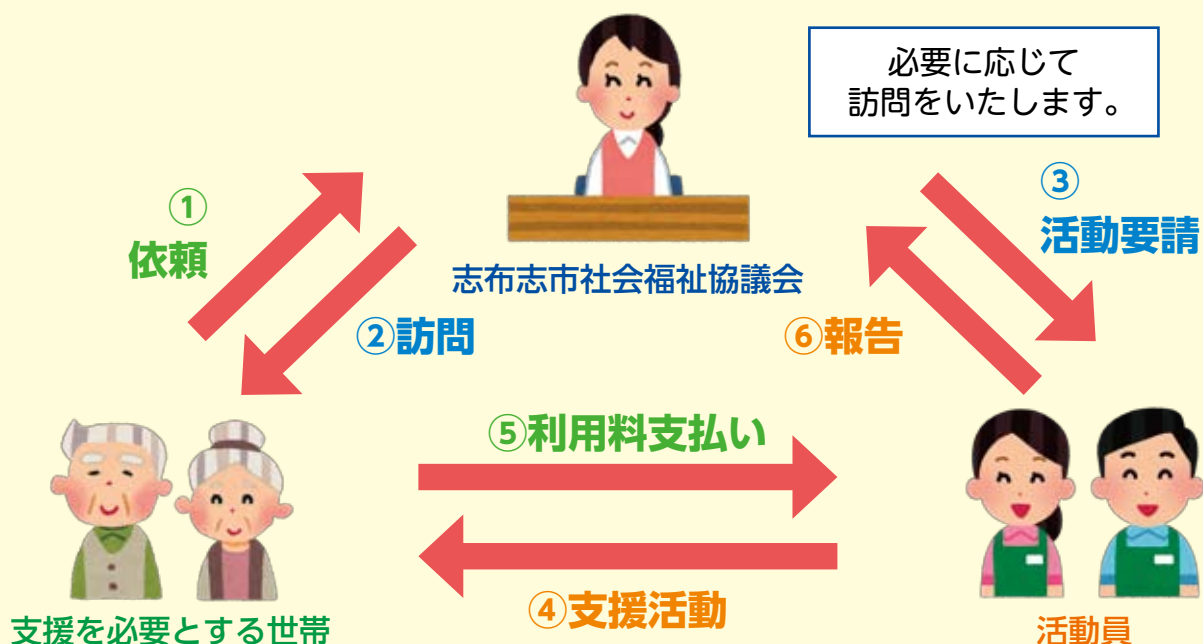

..... 具体的な支援活動内容

記載されていること以外にも
ご相談に応じます



電球交換



布団干し



ゴミ分別・出し



衣替え



買い物代行



掃除・洗濯



お墓の水・花替え



お話し相手

問い合わせ先：社会福祉法人 志布志市社会福祉協議会

| | | |
|-------|------------------|--------------------------|
| 志布志本所 | tel 099-472-1800 | fax 099-472-1593 (担当：有馬) |
| 松山支所 | tel 099-487-2001 | fax 099-487-2001 (担当：下平) |
| 有明支所 | tel 099-474-0310 | fax 099-474-0640 (担当：八代) |

志布志市社会福祉協議会会費のお願い

志布志市社会福祉協議会では、『誰でも安心して暮らせる福祉のまちづくり』を目指しています。皆様一人ひとりの会費納入のご協力が社会福祉協議会を構成し、地域の福祉を支えております。また、会費の一部で下記の社会福祉事業等を推進しております。まさに皆様が市内の福祉向上の一役を担っております。どうぞ趣旨をご理解いただきまして、平成28年度志布志市社会福祉協議会会費の納入にご協力をお願いいたします。

※事業の一部を掲載しております。

福祉のまちづくり事業

地域の方々が協力し合って見守り活動を行い、高齢者や一人暮らし世帯及び障がい者の方々が安心して暮らせることを目的とした地域活動ネットワーク活動の推進、広報活動など行っています。

ボランティアセンター事業

ボランティア団体の活動援助、掘り起し、広報等を行い、青少年の福祉に対する関心を高める為にボランティア協力校指定、福祉作文・絵画コンクール、福祉体験学習、また、一般の方を対象としたボランティア育成講座、教職員ボランティア講座、またサロン(集い) 交流の場活動等も行っています。

心配ごと相談所設置事業

人間関係、財産問題、結婚、離婚、事故など相談者の立場になって相談員が解決の糸口へと導きます。また、専門機関への紹介など行っています。

災害援護事業

火災等により罹災された方に見舞金を支給する事業を行っております。また、日本赤十字社より救護物資、共同募金より見舞金支給も実施しています。

平成28年度 社協会費お願い額

一般会員

1世帯 200円

団体会員

1口 3,000円

賛助会員

1口 1,000円

特別会員

1口 5,000円



伊崎田中学校福祉体験学習
5月23日(月)、伊崎田中学校1年生10名が、福祉施設訪問を目的に、車いす体験を実施しました。体験後には、「思いやりの心をいつまでも大切にしたい。みんなにもやさしくしていきたいように、思いやりの心をもっともっと上げていきたいです。」と感想をもらいました。体験をとおして、福祉のこころを知ってもらうことができたのではないかと思います。

福祉体験をしました!!

伊崎田中学校福祉体験学習

宇都中学校福祉体験学習



5月31日(火)、宇都中学校3年生34名が、福祉施設訪問を目的に「介護について」と「認知症について」学び、そのあとに、車いす体験・アイマスク体験を実施しました。

松山小学校福祉体験学習



相談支援センター所長の吉田優さんのご協力をいただき、志布志町の渡邊トシ子さんにご本人の生い立ちや車イスを利用しながらの普段の様子をお話ししてもらいました。

また、ボランティアとして、新橋地区公民館長井上豊さん、新橋地区民生委員の川上豊さんと中原雄子さん、3名に参加してもらい、車いす体験とガイドヘルプのことも学びました。

を安全に介護をしていきたくて、「素晴らしい意見をいただきました。」



いろいろな体験を通して、おもしろい心育をさせていただきます。



◎この紙面に関するお問い合わせはこちらまで!!

・志布志市社会福祉協議会 志布志本所 ☎ 099-472-1800
 松山支所 ☎ 099-487-2001
 有明支所 ☎ 099-474-0310



第2回 志布志市
ボランティア

きょう どう しょう だん かい
協働笑談会

を開催
しました!



田淵司先生
による合唱♪



さわやかサロン
高崎節子さん
による詩吟

○オープニング



6月18日、有明地区公民館において、第2回志布志市ボランティア協働笑談会を開催しました。当日は、地域のボランティア団体やNPO法人、高齢者・児童福祉施設や障がい者施設等50団体約90名が一堂に会し、お互いの活動紹介等、顔と顔が見える関係づくりをするための交流を行い、活動の連携・協働のきっかけづくりとして実施しました。この笑談会では、人との出会いから地域が繋がっていくことを目標にしており、活動事例紹介の後、各ブースに分かれて商談会形式で相互交流を行いました。

| 団体・機関 | 協働笑談した活動 |
|------------------------------------|----------------------|
| 志布志町更生保護女性会 ↓ モノモノコウカンプロジェクト | イベントでの協力 |
| しぶし自然愛好会 ↓ 子どもワクワク夢の会 | しぶし自然愛好会が実施する鑑賞会への参加 |
| コープかごしましぶし店 ↓ 多数の福祉施設 | 利用者への商品配達・移動販売 |

○協働笑談した活動の一例を紹介します。

○同じ市内、町内でもお互いの団体を知らないことがありました。また雰囲気もよく、気軽に話せた気がしました。「良き出合いの場」。特に思いを持っておられるグループや団体に心が和みました。○団体や企業の交流の場はありそうでないものなので、大変勉強になりました。

○参加者の声

鹿屋市社会福祉協議会
鹿屋市における
ドライブサロンについて
～社会福祉法人とサロンの協働～



安良サロン 本村多可子氏
買い物支援について
～生協コープかごしまと安良サロンの協働～

○活動事例発表者

| 参加された団体・機関 |
|--------------------------|
| 1 有明町ボランティアグループななかよし |
| 2 地域ボランティア 雲雀と妻の会 |
| 3 犬猫と共生をめざす会 志布志 |
| 4 志布志町S.L.保存会 |
| 5 子どもワクワク夢の会 |
| 6 有明町更生保護女性会 |
| 7 ボランティア10日会 |
| 8 ボランティア カンナ |
| 9 志布志町更生保護女性会 |
| 10 しぶし自然愛好会 |
| 11 モノモノコウカンプロジェクト |
| 12 志布志ライオンズクラブ |
| 13 淑女会 |
| 14 まちづくり大隅 |
| 15 藤間流美栄舞会 |
| 16 朗読ボランティア鈴・供養松サロン |
| 17 安良サロン |
| 18 アヤちゃんサロン 種子松 |
| 19 有明サロン |
| 20 蓬原サロン |
| 21 伊崎田サロン |
| 22 コーヒータイムin |
| 23 さわかサロン |
| 24 西馬場地区すこやかサロン |
| 25 すずらんクラブ |
| 26 NPOオアシス 水環境研究会 |
| 27 NPO法人 すんくじら会 |
| 28 特別養護老人ホーム やつちく |
| 29 やつちくデイサービス |
| 30 社会福祉法人 愛生会 |
| 31 備みどりの風 小規模多機能介護施設 |
| 32 びろろの会 |
| 33 JAあおぞら総合福祉センター |
| 34 小松の里 |
| 35 社会福祉 隆愛特別養護老人ホーム習舞園 |
| 36 御コンフィアンス ひかりの丘 ふれあいの丘 |
| 37 串間市サイクリング協会 |
| 38 新大隅青年会議所(J.C) |
| 39 志布志市商工会青年部 |
| 40 志布志市NPO等連絡協議会 |
| 41 志布志市NPO等連絡協議会 |
| 42 志布志市NPO等連絡協議会 |
| 43 志布志市NPO等連絡協議会 |
| 44 志布志市NPO等連絡協議会 |
| 45 志布志市NPO等連絡協議会 |
| 46 志布志市NPO等連絡協議会 |
| 47 志布志市NPO等連絡協議会 |
| 48 志布志市NPO等連絡協議会 |
| 49 志布志市NPO等連絡協議会 |
| 50 志布志市NPO等連絡協議会 |

○参加された団体・機関

④ほのほの大続会
田淵司先生の「歌をうたおう！」

③いきよもそ会 (泰野地区)
山中ミチ子先生の楽しい体操

②表「ゆるり」サロン
お手玉作り

①新橋第一クラブ
市安全安心指導員の宇都宮さんより交通安全を学ぶ!

サロン・イベントコーナー!
 今月は松山町のサロンを紹介します(例)

輪多市とは

「多くのボランティアの輪を志布志市に広めよう」の意味です。



ボランティアポイント達成おめでとう



松山中学校 3年
のむら ふうか
野村 風光さん

地域の活動に参加して、主に施設訪問で音楽をとおしてふれあいをし、ポイントをとためて20ポイント達成しました。

20ポイント達成 松山第2号



原田小学校 4年
かみむら はるき
上村 治喜さん

①どんなボランティア活動をしましたか？
奉仕作業、愛校作業
②ボランティア活動をしてみて感じたことや思ったこと
校庭がすっきりして、親に褒められました。自分も頑張ってた！の心もすっきりした！

20ポイント達成 有明第2号



県立曾於高等学校
商業科 1年
くさのせ まい
草ノ瀬 真衣さん

中学校から社協主催のサマーボランティア、ボランティアまつり、地域の活動に参加し、ポイントをとためて10ポイント達成しました。

10ポイント達成 松山第5号



原田小学校 6年
ごだい あやか
五代 彩花さん

①どんなボランティア活動をしましたか？
愛校作業、原田サタデー
②ボランティア活動をしてみて感じたことや思ったこと
みんなが気持ちよく過ごせるようにしたり、楽しめたりすることができて良かった。

10ポイント達成 有明第15号

小・中高生が、ボランティア活動や地域活動を行った時に、「ふれあいボランティア活動カード」に押印をもらい、ポイントを貯めていく活動です。

講座終了後は、子どもたちが学校や地域において、
○高齢者疑似体験 ○車いす体験 ○非常食炊き出し体験
○木工クラフト体験 ○ピザづくり
等の取り組み時に支援を行います。
受講生の皆様には、本講座での学びを活かして、地域で活躍していただきたいです。



木工クラフト講師の馬場興市さんと受講生の皆さんです♪
オリジナルの木工クラフトを持って、はい、チーズ☆



ペットボトルを使った
ピザづくり♪



車いすの使い方を
学びます



ハイゼックスを使った
非常食炊き出し体験♪

6月7日から6月28日まで、毎週火曜日に全4回コースで、学校や地域において子どもを対象とした活動をする際に支援をしていただくボランティアを育成することを目的に、講座を開催しました。

ボランティア入門講座
地域のうちに自分の活躍の場を見つけませんか？
を開催しました。

しずし福祉事業所紹介 (高齢者・障がい者関連施設) No.6

高齢や障がいなどで介護が必要な方が安心して豊かな生活が送れるよう、市内には33の法人事業所等があります。地域の皆様に身近に知っていただけるよう、毎号2法人を紹介しています。

「公益社団法人 曾於医師会 在宅医療・介護の推進」



○老人保健施設ありあけ苑

・老健は、医師およびリハビリ専門職の配置が義務づけられた介護施設。看護師配置数も多く、安心して施設生活を送ることが出来ます。
 #リハビリ #ユニットケア #在宅復帰 #デイケア

○訪問看護ステーション

・病院に通うことが難しい方のご家庭に看護師が伺い、かかりつけ医の指示の下、必要なケアを提供します。
 #24時間対応 #訪問リハビリ

○居宅介護支援事業所

・ケアマネジャー2名が、介護保険の利用についてお手伝いいたします。
 #ケアプラン #公平公正

ご利用者様の目線でサポートします!

一日一笑

株式会社 みんなの樹

デイサービス みんなの樹



志布志町安楽地区の広大な畑が広がる、自然豊かな中にある、みんなの樹は、平成25年10月デイサービスを開設しました。併設施設として、介護相談センター、ヘルパー事業所、

平成28年4月より有料老人ホームをスタートし、4つの事業所があります。

みんなの樹は、利用者やその家族、地域の皆さんのお陰によりまして、今年で3年目を迎えることができました。

志布志市内の方が中心に利用され、当事業所は、利用者の思いに添った、利用者目線の支援をしています。利用者もゲンキ! スタッフもゲンキ! みんな

がゲンキ!で、笑顔の溢れる生活をモットーに取り組んでいます。

これからも、地域に必要とされる事業所でありたいと思います。

いつでも、お気軽に見学やご相談等にお越しく下さい。(一日一笑)



物品寄附等

5月9日、志布志ライオンズクラブより、結成50周年記念事業の一環として、リクライニング車椅子及び志布志の民話紙芝居セットを志布志市の福祉のために役立ててくださいと、本会へご寄附をいただきました。

ライオンズクラブの貴重な浄財からいただきました物品を、福祉向上のために有効に活用させていただきます。ありがとうございます。



篤志寄附金等

6月3日、中山義幸さん(志布志町)が、永きにわたり教育職員として、本県学校教育の充実及び発展に尽力され、また退職後も志布志町教育委員会社会教育指導員を務め、町内の社会教育団体の育成や社会教育の振興並びに生涯学習の推進に尽力されました。

特に、体育振興と社会教育の振興に寄与された功績は顕著であり、内閣総理大臣から瑞宝双光章を授与され、今回福祉のために役立ててくださいと、本会へご寄附をいただきました。

福祉向上のために、活用させていただきます。ありがとうございます。



平成28年度 市民編集員を紹介します



サコダ ヒデヒト
迫田 秀人さん

【介護施設みどりの風(松山町)】に勤める傍ら、様々な活動を行っています。例えばマラソン・ヨガ・トライアスロン・ミュージカル・料理など。自他共に認める『多趣味・行動派』!

それらを生かして、志布志市の魅力を発信することが得意技です♪

皆様へ、新たな発見や、楽しい情報を発信していきます。よろしくお願ひします。

モトム。
アナタのつながり。
ミンナの輪。

ともだち!



若潮酒造(株)
下戸 誠司さんへ

仕事やプライベートでも何かとお世話になってます!
いつもありがとうございます!!
忙しく全国を飛び回ってる誠ちゃん!
これからも 志布志の美味しい焼酎を
たくさんの人に広めて下さい!!

これからも よろしく 😊
高山 俊彦より

市民編集員が行く!



取材 市民編集員
迫田 秀人

来て」と
永田代表
と小林部
長が話さ
れていま



「単独での活動よりも、人数が集まり賑やかにゴミ拾いが出来た」と
永田代表
と小林部
長が話さ
れていま

何故かというところ、「ウミガメは、人の気配や強い光やゴミなどの障害物があると産卵できずに海へ帰ってしまう」と詳しい方から聞いていたからです。

私は、トライアスロンを始めた4年前から足しげく通うようになり、浜辺を走り、夏には泳ぎます。時折、ウミガメの足跡と産卵の跡を発見することもあります。その度に「ほっ」と、胸をなでおろすのです。

にウミガメが産卵に来ることを知っていますか?!



志布志
市民に馴染み深い
ダグリ岬
海水浴場



Face bookで
『Save Sea Turtle』
検索!



これから先も、ずっとウミガメが産卵できる環境であり続けることを強く願っています。

産卵された卵は、一旦掘り出され安全な場所まで保護し2ヵ月程で孵化し、海へ帰されます。掘り出す理由は、自然界の天敵や台風などの猛威から守るためや人間の踏み固めによる圧迫・窒息死を防ぐためです。より多くの方に、子ガメ放流の感動を味わって大自然との結びつきを感じてもらいたいです。

また、その日にウミガメの上陸の跡をタイムリングよく見ることができ、参加者は挙って興奮していました。

平成27年度 志布志市社会福祉協議会 一般会計決算

平成27年度志布志市社会福祉協議会の事業報告及び一般会計収支決算について、理事会（5月30日開催）、評議員会（5月30日開催）において承認されましたので、報告いたします。

事業活動収支計算書

平成27年度（平成27年4月1日～平成28年3月31日）
（単位：円）

資金収支計算書

平成27年度（平成27年4月1日～平成28年3月31日）
（単位：円）

| 勘定科目 | | 当年度末 | 前年度末 | 増減 | |
|--------------------|---------------|-------------|-------------|-------------|-------------|
| サービス活動増減の部 | | | | | |
| 収入 | 会費収益 | 2,515,300 | 0 | 2,515,300 | |
| | 分担金収益 | 450,000 | 0 | 450,000 | |
| | 寄附金収益 | 3,281,077 | 0 | 3,281,077 | |
| | 経常経費補助金収益 | 66,768,291 | 0 | 66,768,291 | |
| | 受託金収益 | 49,467,456 | 0 | 49,467,456 | |
| | 事業収益 | 21,308,384 | 0 | 21,308,384 | |
| | 負担金収益 | 7,993,464 | 0 | 7,993,464 | |
| | 介護保険事業収益 | 68,695,536 | 0 | 68,695,536 | |
| | 障害福祉サービス等事業収益 | 12,466,340 | 0 | 12,466,340 | |
| | その他の収益 | 1,369,662 | 0 | 1,369,662 | |
| サービス活動収益計 | | 234,315,510 | 0 | 234,315,510 | |
| 支出 | 人件費 | 192,277,652 | 0 | 192,277,652 | |
| | 事業費 | 44,633,052 | 0 | 44,633,052 | |
| | 事務費 | 10,007,005 | 0 | 10,007,005 | |
| | 共同募金配分金事業費 | 6,134,658 | 0 | 6,134,658 | |
| | 助成金費用 | 2,823,300 | 0 | 2,823,300 | |
| | 負担金費用 | 92,000 | 0 | 92,000 | |
| | 減価償却費 | 1,604,065 | 0 | 1,604,065 | |
| | サービス活動費用計 | | 257,571,732 | 0 | 257,571,732 |
| サービス活動増減差額 | | △23,256,222 | 0 | △23,256,222 | |
| サービス活動外増減の部 | | | | | |
| 収入 | 受取利息配当金収益 | 51,481 | 0 | 51,481 | |
| | サービス活動外収益計 | | 51,481 | 0 | 51,481 |
| 支出 | サービス活動外費用計 | 0 | 0 | 0 | |
| サービス活動外増減差額 | | 51,481 | 0 | 51,481 | |
| 経常増減差額 | | △23,204,741 | 0 | △23,204,741 | |
| 特別増減の部 | | | | | |
| 収入 | 特別収益計 | 0 | 0 | 0 | |
| | 支出 | その他の特別損失 | 278,759 | 0 | 278,759 |
| | | 特別費用計 | 278,759 | 0 | 278,759 |
| 特別増減差額 | | △278,759 | 0 | △278,759 | |
| 当期活動増減差額 | | △23,483,500 | 0 | △23,483,500 | |
| 繰越活動増減差額の部 | | | | | |
| 前期繰越活動増減差額 | | 25,906,909 | 0 | 25,906,909 | |
| 当期末繰越活動増減差額 | | 2,423,409 | 0 | 2,423,409 | |
| 基本金取崩額 | | 0 | 0 | 0 | |
| その他の積立金取崩額 | | 10,000,000 | 0 | 10,000,000 | |
| その他の積立金積立額 | | 61,187 | 0 | 61,187 | |
| 次期繰越活動収支差額 | | 12,362,222 | 0 | 12,362,222 | |

| 勘定科目 | | 予算 | 決算 | 差異 | |
|--------------------|---------------|-------------|-------------|-------------|-----------|
| 事業活動による収支 | | | | | |
| 収入 | 会費収入 | 2,441,000 | 2,515,300 | △74,300 | |
| | 分担金収入 | 450,000 | 450,000 | 0 | |
| | 寄附金収入 | 3,156,000 | 3,281,077 | △125,077 | |
| | 経常経費補助金収入 | 66,889,000 | 66,768,291 | 120,709 | |
| | 受託金収入 | 48,902,000 | 49,467,456 | △565,456 | |
| | 貸付事業収入 | 50,000 | 55,000 | △5,000 | |
| | 事業収入 | 20,977,000 | 21,308,384 | △331,384 | |
| | 負担金収入 | 7,993,000 | 7,993,464 | △464 | |
| | 介護保険事業収入 | 65,879,000 | 68,695,536 | △2,816,536 | |
| | 障害福祉サービス等事業収入 | 12,213,000 | 12,466,340 | △253,340 | |
| 受取利息配当金収入 | 73,000 | 51,481 | 21,519 | | |
| その他の収入 | 1,323,000 | 1,369,662 | △46,662 | | |
| 事業活動収入計 | | 230,346,000 | 234,421,991 | △4,075,991 | |
| 支出 | 人件費支出 | 178,683,000 | 177,142,922 | 1,540,078 | |
| | 事業費支出 | 46,450,000 | 44,633,052 | 1,816,948 | |
| | 事務費支出 | 11,091,000 | 10,007,005 | 1,083,995 | |
| | 貸付事業支出 | 230,000 | 175,000 | 55,000 | |
| | 共同募金配分金事業費 | 6,221,000 | 6,134,658 | 86,342 | |
| | 助成金支出 | 2,842,000 | 2,823,300 | 18,700 | |
| | 負担金支出 | 92,000 | 92,000 | 0 | |
| | 事業活動支出計 | | 245,609,000 | 241,007,937 | 4,601,063 |
| 事業活動資金収支差額 | | △15,263,000 | △6,585,946 | △8,677,054 | |
| 施設整備などによる収支 | | | | | |
| 収入 | 施設整備等収入計 | 0 | 0 | 0 | |
| | 施設整備等支出計 | 0 | 0 | 0 | |
| 施設整備等資金収支差額 | | 0 | 0 | 0 | |
| その他の活動による収支 | | | | | |
| 収入 | 積立資産取崩収入 | 10,000,000 | 10,000,000 | 0 | |
| | その他の活動収入計 | | 10,000,000 | 10,000,000 | 0 |
| | 支出 | 積立資産支出 | 84,000 | 61,187 | 22,813 |
| その他の活動による支出 | | 7,569,000 | 7,565,220 | 3,780 | |
| その他の活動支出計 | | 7,653,000 | 7,626,407 | 26,593 | |
| その他の活動資金収支差額 | | 2,347,000 | 2,373,593 | △26,593 | |
| 予備費 | | 1,010,000 | 0 | 1,010,000 | |
| 当期資金収支差額合計 | | △13,926,000 | △4,212,353 | △9,713,647 | |
| 前期末支払資金残高 | | 36,066,000 | 36,066,763 | △763 | |
| 当期末支払資金残高 | | 22,140,000 | 31,854,410 | △9,714,410 | |

財産目録

平成 27 年度 (平成 28 年 3 月 31 日現在) (単位: 円)

貸借対照表

平成 27 年度 (平成 28 年 3 月 31 日現在) (単位: 円)

| 勘定科目 | 金額 | | |
|--------------|-------------|------|-------------|
| | 当年度末 | 前年度末 | 増減 |
| 資産の部 | | | |
| 流動資産 | | | |
| 現金預金 | 24,082,565 | 0 | 24,082,565 |
| 事業未収金 | 3,241,372 | 0 | 3,241,372 |
| 未収収益 | 18,151,153 | 0 | 18,151,153 |
| サービス区分間貸付金 | △ 1,031,031 | 0 | △ 1,031,031 |
| 仮払金 | 300 | 0 | 300 |
| 流動資産合計 | 44,444,359 | 0 | 44,444,359 |
| 固定資産 | | | |
| 基本財産 | 3,000,000 | 0 | 3,000,000 |
| 定期預金 | 3,000,000 | 0 | 3,000,000 |
| 基本財産合計 | 3,000,000 | 0 | 3,000,000 |
| その他の固定資産 | | | |
| 構築物 | 65,478 | 0 | 65,478 |
| 車両運搬具 | 609,882 | 0 | 609,882 |
| 器具及び備品 | 539,464 | 0 | 539,464 |
| ソフトウェア | 1,158,797 | 0 | 1,158,797 |
| 長期貸付金 | 0 | 0 | 0 |
| 貸付事業貸付金 | 498,000 | 0 | 498,000 |
| 退職手当積立基金預け金 | 82,750,116 | 0 | 82,750,116 |
| 退職給付引当資産 | 0 | 0 | 0 |
| ボランティア基金積立資産 | 3,023,965 | 0 | 3,023,965 |
| 退職共済積立資産 | 6,041,046 | 0 | 6,041,046 |
| 福祉積立資産 | 48,249,643 | 0 | 48,249,643 |
| 財政調整積立資産 | 77,123,198 | 0 | 77,123,198 |
| 法外援助貸付積立資産 | 1,011,607 | 0 | 1,011,607 |
| 長期前払費用 | 124,978 | 0 | 124,978 |
| 固定資産合計 | 224,196,174 | 0 | 224,196,174 |
| 資産の部合計 | 268,640,533 | 0 | 268,640,533 |
| その他の固定資産合計 | 221,196,174 | 0 | 221,196,174 |
| 負債の部 | | | |
| 流動負債 | | | |
| 事業未払金 | 1,713,045 | 0 | 1,713,045 |
| 未払費用 | 9,728,710 | 0 | 9,728,710 |
| 預り金 | 110,307 | 0 | 110,307 |
| 職員預り金 | 2,068,918 | 0 | 2,068,918 |
| サービス区分間借入金 | △ 1,031,031 | 0 | △ 1,031,031 |
| 仮受金 | 0 | 0 | 0 |
| 賞与引当金 | 7,726,643 | 0 | 7,726,643 |
| 流動負債合計 | 20,316,592 | 0 | 20,316,592 |
| 固定負債 | | | |
| 退職給付引当金 | 97,512,260 | 0 | 97,512,260 |
| 負債の部合計 | 117,828,852 | 0 | 117,828,852 |
| 固定負債合計 | 97,512,260 | 0 | 97,512,260 |
| 差引純資産 | 150,811,681 | 0 | 150,811,681 |

| 勘定科目 | 金額 | | |
|--------------|--------------|------|--------------|
| | 当年度末 | 前年度末 | 増減 |
| 資産の部 | | | |
| 流動資産 | 44,444,359 | 0 | 44,444,359 |
| 現金預金 | 24,082,565 | 0 | 24,082,565 |
| 事業未収金 | 3,241,372 | 0 | 3,241,372 |
| 未収収益 | 18,151,153 | 0 | 18,151,153 |
| サービス区分間貸付金 | △ 1,031,031 | 0 | △ 1,031,031 |
| 仮払金 | 300 | 0 | 300 |
| 固定資産 | 224,196,174 | 0 | 224,196,174 |
| 基本財産 | 3,000,000 | 0 | 3,000,000 |
| 定期預金 | 3,000,000 | 0 | 3,000,000 |
| その他の固定資産 | 221,196,174 | 0 | 221,196,174 |
| 構築物 | 65,478 | 0 | 65,478 |
| 車両運搬具 | 609,882 | 0 | 609,882 |
| 器具及び備品 | 539,464 | 0 | 539,464 |
| ソフトウェア | 1,158,797 | 0 | 1,158,797 |
| 長期貸付金 | 0 | 0 | 0 |
| 貸付事業貸付金 | 498,000 | 0 | 498,000 |
| 退職手当積立基金預け金 | 82,750,116 | 0 | 82,750,116 |
| 退職給付引当資産 | 0 | 0 | 0 |
| ボランティア基金積立資産 | 3,023,965 | 0 | 3,023,965 |
| 退職共済積立資産 | 6,041,046 | 0 | 6,041,046 |
| 福祉積立資産 | 48,249,643 | 0 | 48,249,643 |
| 財政調整積立資産 | 77,123,198 | 0 | 77,123,198 |
| 法外援助貸付積立資産 | 1,011,607 | 0 | 1,011,607 |
| 長期前払費用 | 124,978 | 0 | 124,978 |
| 資産の部合計 | 268,640,533 | 0 | 268,640,533 |
| 負債の部 | | | |
| 流動負債 | 20,316,592 | 0 | 20,316,592 |
| 事業未払金 | 1,713,045 | 0 | 1,713,045 |
| 未払費用 | 9,728,710 | 0 | 9,728,710 |
| 預り金 | 110,307 | 0 | 110,307 |
| 職員預り金 | 2,068,918 | 0 | 2,068,918 |
| サービス区分間借入金 | △ 1,031,031 | 0 | △ 1,031,031 |
| 賞与引当金 | 7,726,643 | 0 | 7,726,643 |
| 固定負債 | 97,512,260 | 0 | 97,512,260 |
| 退職給付引当金 | 97,512,260 | 0 | 97,512,260 |
| 負債の部合計 | 117,828,852 | 0 | 117,828,852 |
| 純資産の部 | | | |
| 基本金 | 3,000,000 | 0 | 3,000,000 |
| 第一号基本金 | 3,000,000 | 0 | 3,000,000 |
| その他の積立金 | 135,449,459 | 0 | 135,449,459 |
| 退職共済積立金 | 6,041,046 | 0 | 6,041,046 |
| 福祉積立金 | 48,249,643 | 0 | 48,249,643 |
| 財政調整積立金 | 77,123,198 | 0 | 77,123,198 |
| 法外援助資金積立金 | 1,011,607 | 0 | 1,011,607 |
| ボランティア基金積立金 | 3,023,965 | 0 | 3,023,965 |
| 次期繰越活動増減差額 | 12,362,222 | 0 | 12,362,222 |
| うち当期活動増減差額 | △ 23,483,500 | 0 | △ 23,483,500 |
| 純資産の部合計 | 150,811,681 | 0 | 150,811,681 |
| 負債及び純資産の部合計 | 268,640,533 | 0 | 268,640,533 |

志布志市社会福祉協議会 役員・評議員 紹介

平成 28 年 5 月 30 日開催の理事会、評議員会において、新役員及び評議員が選任されましたのでご紹介いたします。(新旧交代の役員・評議員のみ) (※敬称略)

○理事 12 名 (任期: 平成 27 年 6 月 1 日から平成 29 年 5 月 31 日)

| 選出区分 | 氏名 |
|----------|---------------|
| 福祉関係機関団体 | 川上 哲郎 → 熊崎 作郎 |
| | 福岡 勇市 → 折田 孝幸 |

○評議員 27 名 (任期: 平成 27 年 5 月 28 日から平成 29 年 5 月 27 日)

| 選出区分 | 氏名 |
|--------------|----------------|
| 各種住民組織の代表 | 酒匂 景一 → 和田 洋文 |
| | 菅野 勉 → 淵田 一昭 |
| その他の福祉関係機関団体 | 中嶋 節子 → 下戸 ふき枝 |

皆様の善意に感謝いたします

香典返し寄附金

次の方々より香典返しのお礼に
 えて市社会福祉協議会にご寄附を
 いただきました。
 ここに謹んでお悔やみ申し上げ
 人のご冥福をお祈り申し上げます。
 いただきましたご寄附は、志布志
 の地域福祉向上のために有意義に活
 用させていただきます。
 (平成28年5月1日から
 平成28年6月30日まで)

自治会名 寄附者名 物故者名 (敬称略)

町原 藤後昇一 故アサ子
 一昭 馬場俊一 故益雄
 安良 徳留いち子 故スミ子
 愛知 入口秋雄 故吉郎
 上天 井上治子 故一男
 上原 北崎和豊 故京
 向川 小林みつる 故横峯道義
 志原 福島良子 故修
 大川 森元さち子 故繁
 北原 森村鉄矢 故文子
 中宮 忠隈ヨリ子 故重光
 中野 酒匂幸一 故喬子
 大宮 日野耕一 故ハツ子
 北原 児島和明 故テール子
 上原 三島広己 故順美
 柳宮 入口ヨリ子 故古川春男
 中野 和野慶一 故ハキノ
 横原 若松洋一 故行範
 提天 前田秀志 故重夫
 沢目 森川俊治 故スズエ
 馬庭 鬼塚定法 故スズエ
 野屋 萩原文子 故エミ子
 山台 福山眞喜子 故吉連
 和野 高瀬一己 故ミヨシ

有明地区

土橋 土橋俊弘 故ヒロ
 上馬場 畑山達次 故別府ササエ
 東原中 寶亀美鳥 故サエ
 東原東 池澤より子 故実盛
 山重校区 枝次君子 故ミル
 本校区 坂之内踐行 故クミル
 蓬原中野 宮原孝平 故クミル
 松山地区 山口春夫 故フヂエ

※お詫び

ささえあい第62号にて、香
 典返し寄附金(有明地区)にて、
 掲載漏れがありました。
 自治会名 寄附者名 物故者名
 上馬場 土橋俊弘 故ヒロ
 土橋 畑山達次 故スミ
 にご迷惑をお掛けしましたこと
 を、心からお詫び申し上げます。

篤志寄附金

次の事業所・団体・個人の方々
 より市社会福祉協議会にご寄附を
 いただきました。
 地域福祉向上のため、有意義に
 活用させていただきます。
 ありがとうございます。

志布志地区受付

・北大原 中山義幸 100,000円
 ・下関屋 中山スズエ 2,947円

物品寄附

志布志地区受付

・リクライニング車椅子(1台)・紙芝居(1台)
 志布志ライオンズクラブ
 ・ペットボトルキャップ・ブルタブ 多数
 富山代蔵
 ・ペットボトルキャップ・使用済み切手
 志布志市水道課
 ・ペットボトルキャップ・ブルタブ
 南清水自治会婦人会一同
 ・タオル(アクリル毛糸100%タワシ)
 梅木美佐子

東日本大震災義援金

(5月1日～6月30日受付分)
 志布志地区受付
 ・株口製作所 16,180円
 (平成23年3月14日)
 平成28年6月30日受付分
 これまでの合計金額
 11,450,825円

新任職員紹介



なかやま あおい
 中山 葵

勤務地：志布志本所 地域福祉係
 (じぶし生活自立支援センター)
 趣味：映画鑑賞、岩盤浴

生活のこと(相談相手がいな
 い、職場見学・職場探検・体力作り等)
 で困っている方の相談にのり、一
 緒に解決策を見つけて出せるよう取
 り組んでいけたらと思っております。
 は是非、じぶし生活自立支援センタ
 ーまでお声かけください。
 よろしくお願ひします。

『福祉川柳・短歌・俳句』募集いたします。

志布志市社会福祉協議会では、幅
 広い年齢層に広く福祉に興味を持
 っていたり、福祉に「福祉川柳・短歌・
 俳句」を募集いたします。
 つぎまはして、左記の募集要項に
 てご応募ください。また、投稿数に
 応じて掲載させていただきます。
 ○応募方法
 ・氏名又はペンネーム、町名を記入
 ・一人2作品まで
 ・ハガキ、郵送、FAX
 ※電話による募集はいたしません。
 ○応募締切
 平成28年8月19日(金)まで
 ※季節語を含む場合は8、9月前後
 ○掲載について
 平成28年9月27日発行
 「ささえあい」第64号に掲載予定

七き父の
 庭に煙めく
 ホタルの灯
 奪つてゐるよと
 聞こえたような
 志布志町 大廻 房子

孫二人
 稚子篤行く
 晴れ姿
 未来に担う
 にこやかなる笑顔
 志布志町 山元 ハツミ

禿てれば
 孫も嫌がる
 志布志町 鞍掛 五雄

「チツチツ」と
 夜明けをける
 さえすきに
 今日も生きん
 難病共に
 松山町 藤田 ミチ子

息子らも
 吾が子の都合
 優先に
 元氣な親に
 帰省縁り延べ
 有明町 野口 嵐

婚嫁の
 成事を祈り
 ルーティン
 有明町 土橋 純孝

四若八若
 子育て思ふ
 今がある
 身体大事に
 娘の電話
 有明町 牛原 ヒサ子

心配ごとがありましたら…

～金銭、年金、家族、住宅、ご近所トラブルなど～

8月・9月の日程

相談内容等の秘密は厳守します。ぜひ、
 お越しください。なお、相談料はいただきません。

| 8月 | | | | | | | 9月 | | | | | | |
|----|----|----|----|----|----|----|----|----|----|----|----|----|----|
| 日 | 月 | 火 | 水 | 木 | 金 | 土 | 日 | 月 | 火 | 水 | 木 | 金 | 土 |
| | 1 | 2 | 3 | 4 | 5 | 6 | 4 | 5 | 6 | 7 | 8 | 9 | 10 |
| 7 | 8 | 9 | 10 | 11 | 12 | 13 | 11 | 12 | 13 | 14 | 15 | 16 | 17 |
| 14 | 15 | 16 | 17 | 18 | 19 | 20 | 18 | 19 | 20 | 21 | 22 | 23 | 24 |
| 21 | 22 | 23 | 24 | 25 | 26 | 27 | 25 | 26 | 27 | 28 | 29 | 30 | |
| 28 | 29 | 30 | 31 | | | | | | | | | | |

- 志布志地区 472-1800 (健康ふれあいプラザ内)
- 松山地区 487-2001 (老人福祉センター内)
- 有明地区 474-0310 (市民センター内)

相談時間
 10:00～15:00

※日程は都合により変更になる場合があります。右記までお気軽にお問い合わせください。